

# DOSSIER DE PRENSA



# DOCa Priorat: mil años de cultivo de la viña

Hace más de mil años que el Priorat se cultiva viña y la llegada de los monjes cartujos, en el siglo XII, abrió las puertas a nuevos conocimientos y técnicas para desarrollar una viticultura que a lo largo de los siglos ha ido arraigando en los pueblos que forman parte de los dominios de la Cartuja de Escaladei; el embrión de la actual región vitivinícola de la DOCa Priorat.

En la DOQ Priorat existe una combinación de características geológicas y climáticas que conforman un medio excepcional. La *llicorella* es uno de los elementos característicos del “terroir” de su suelo, más allá de la Cartuja de Escaladei donde se asientan las villas de la DOCa Priorat y el cultivo mayoritario es la viña. Pero también se encuentran masas boscosas de pino y encina o matorrales donde había habido viñas plantadas, en lo que es uno de los paisajes más característicos y singulares del Mediterráneo.

Las villas de la DOQ Priorat están situadas en los pies de la sierra del Montsant y el suelo que configura la orografía es muy rico, con la *llicorella* como componente esencial. Aún así, el mapa litológico del Priorat es mucho más extenso.

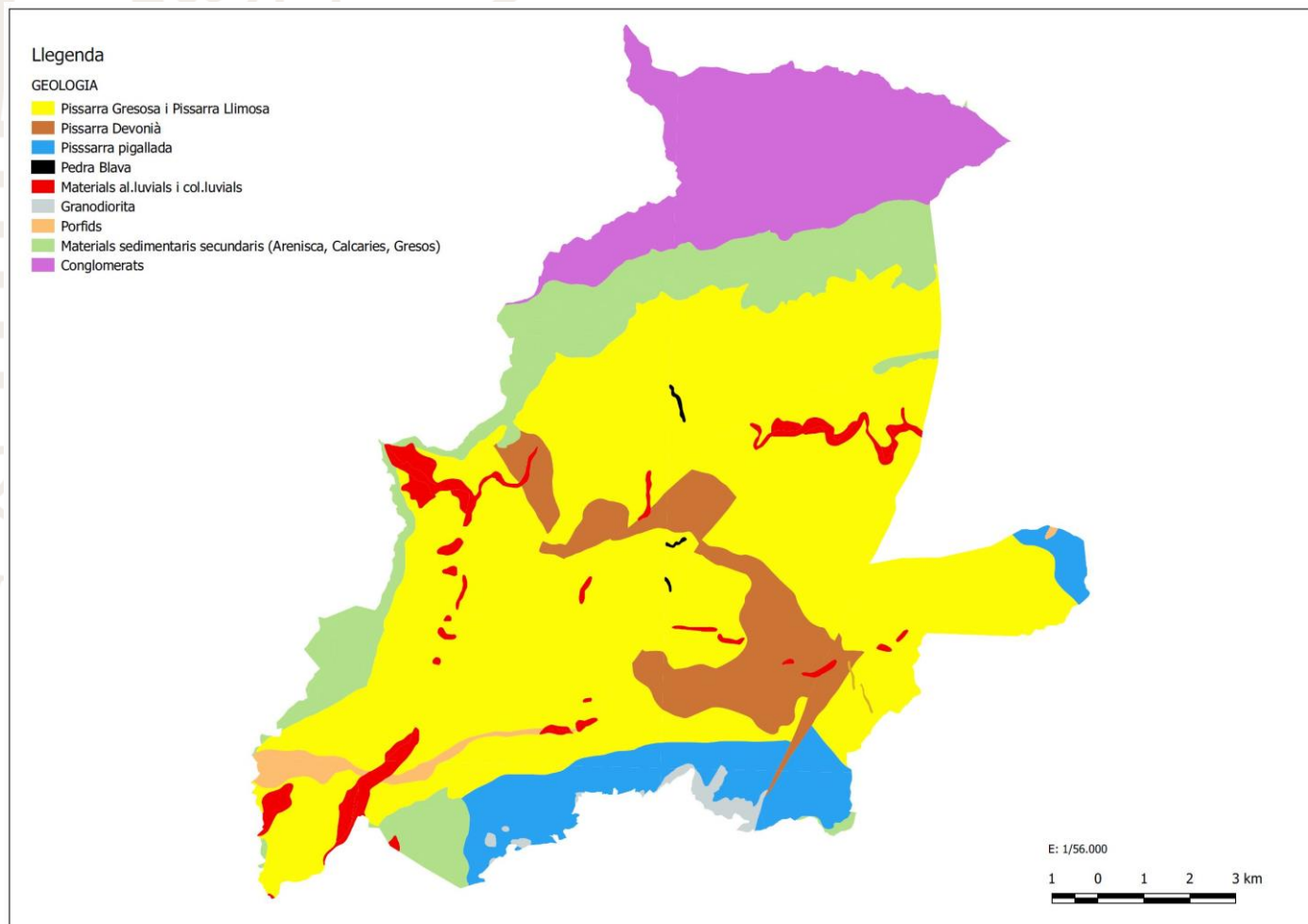

La DOCa Priorat tiene doce ámbitos de producción vitivinícola: son los “Vins de Vila” (Vinos de Villa), que responden a unidades homogéneas y específicas organizadas según variables topográficas, climáticas, vitivinícolas, sociales, históricas y económicas. Unos territorios que van más allá de los límites administrativos. Las villas que conforman la DOCa Priorat son: Bellmunt, Gratallops, el Lloar, la Morera, Porrera, Poboleda, Escaladei, Torroja, la Vilella Alta, la Vilella Baixa y las zonas de Masos de Falset y les Solanes del Molar.



Los vinos de la DOCa Priorat transmiten la singularidad de un territorio único, donde la tierra es pobre en materia orgánica y esto provoca que las plantas que se desarrollan en ella tengan una concentración muy alta de mineralidad que se transmite en cada botella de vino de la DOCa Priorat.

En función del origen de la uva, el poco más de un centenar de bodegas de la DOCa Priorat puede realizar el siguiente etiquetaje para sus vinos, según su proyecto vitivinícola.



## **Vino de la región DOCa Priorat**

Se puede producir por todas las bodegas de la DOCa Priorat con uvas procedentes de cualquiera de las parcelas que están dentro de la DO.

## Vino de Villa DOCa Priorat

- El vino tiene que estar elaborado íntegramente con uva procedente de viñas ubicadas en una misma zona delimitada por el Consell Regulador.
- El vino tiene que estar elaborado, criado y embotellado por personas físicas o jurídicas que tengan la propiedad o titularidad de la viña o bien un contrato de arrendamiento de las parcelas inscritas igual o superior a los 10 años.
- El rendimiento productivo máximo de las viñas tiene que ser de 5.000 Kg/ha en variedades tintas y de 7.000 Kg/h en variedades blancas.
- La composición del vino tinto debe tener como mínimo un sesenta por ciento de cariñena y/o garnacha.
- El 90% de la viña debe tener una antigüedad mínima de 10 años. La edad mínima de la viña del 10% restante para la producción de estos vinos es de 5 años.
- El vino debe tener una elaboración y un envejecimiento totalmente identificables e independientes dentro de la bodega.

## Vino de Villa DOCa Priorat

Vino	Villa	Tipo	Bodega
Álvaro Palacios	Gratallops	Tinto	Álvaro Palacios
La Guinardera	Gratallops	Tinto	Balaguer i Cabré
Black Slate	La Vilella Alta	Tinto	Bodegas Mas Alta
La Solana Alta	La Vilella Alta	Blanco	Bodegas Mas Alta
Solertia	Gratallops	Tinto	Buil & Giné
Triaca	Porrera	Tinto	Buil & Giné
5 partides	Gratallops	Tinto	Cal Batllet – Celler Ripoll Sans
D'latra	Gratallops	Tinto	Cal Batllet – Celler Ripoll Sans



## Vino de Villa DOCa Priorat

Vino	Villa	Tipo	Bodega
Escanya-vella	Gratallops	Blanco	Cal Batllet – Celler Ripoll Sans
Llum d'Alena	Gratallops	Tinto	Cal Batllet – Celler Ripoll Sans
Ronçavall	Torroja del Priorat	Tinto	Cal Batllet – Celler Ripoll Sans
Les Clivelles de Torroja	Torroja del Priorat	Tinto	Celler Aixalà Alcait
Porrera Vi de Vila	Porrera	Tinto	Celler Álvarez Duran Priorat
Black Slate	Porrera	Tinto	Celler Cal Pla
La Carenyeta del Cal Pla	Porrera	Tinto	Celler Cal Pla

## Vino de Villa DOCa Priorat

Vino	Villa	Tipo	Bodega
Clos Petitona	Masos de Falset	Tinto	Celler Cecilio
Desnivell	Masos de Falset	Tinto	Celler Cecilio
Roquers de Garnatxa	Porrera	Tinto	Celler de l'Encastell
Roquers de Samsó	Porrera	Tinto	Celler de l'Encastell
Vall-Llach	Porrera	Tinto	Celler Vall Llach
Vall-Llach Vi de Finca qualificada Mas de la Rosa		Tinto	Celler Vall Llach
Masdeu de Scala Dei	Escaladei	Tinto	Cellers de Scala Dei

## Vino de Villa DOCa Priorat

Vino	Villa	Tipo	Bodega
Massipa de Scala Dei	Escaladei	Blanco	Cellers de Scala Dei
Sant Antoni	Escaladei	Tinto	Cellers de Scala Dei
Cims de Porrera	Porrera	Tinto	Cims de Porrera
Cims de Porrera	Porrera	Blanco	Cims de Porrera
Trosset de Porrera	Porrera	Tinto	Cims de Porrera
Clos de l'Ona	Gratallops	Tinto	Clos Mogador
Clos Mogador – Vi de Finca qualificada		Tinto	Clos Mogador
Manyetes	Gratallops	Tinto	Clos Mogador
Partida Bellvisos	Gratallops	Tinto	Clos Mogador
Partida Bellvisos	Gratallops	Blanco	Clos Mogador

## Vino de Villa DOCa Priorat

Vino	Villa	Tipo	Bodega
Alice	Gratallops	Tinto	Devinssi
Mas de les Valls	Gratallops	Blanco	Devinssi
Peites	Gratallops	Tinto	Devinssi
Rocapoll	Gratallops	Tinto	Devinssi
Sant Jeroni Aubada	Gratallops	Blanco	Devinssi
Sant Jeroni Forn	Gratallops	Tinto	Devinssi
Sant Jeroni Hort	Gratallops	Tinto	Devinssi
Poboleda Vi de Vila	Poboleda	Tinto	Genium Celler
Black Slate	Escaladei	Tinto	La Conreria d'Scala Dei

## Vino de Villa DOCa Priorat

Vino	Villa	Tipo	Bodega
Black Slate	La Morera de Montsant	Blanco	La Conreria d'Scala Dei
FA104	Gratallops	Blanco	Mas Igneus
Buxus de les Aubagues	Bellmunt del Priorat	Tinto	Meritxell Pallejà
Sabaté i Mur	Torroja del Priorat	Tinto	Sabaté i Mur Vinaters
Terroir al límit	Torroja del Priorat	Tinto	Terroir al límit
Roureda Llicorella	Poboleda	Blanco	Unió Fruits, SCCL
Roureda Llicorella	Poboleda	Tinto	Unió Fruits, SCCL
Vinícola del Priorat	El Lloar	Tinto	Vinícola del Priorat
Vinícola del Priorat	La Vilella Alta	Tinto	Vinícola del Priorat
Vinícola del Priorat	La Vilella Baixa	Tinto	Vinícola del Priorat

## Vino de Villa DOCa Priorat

Vino	Villa	Tipo	Bodega
Bellmunt Vi de Vila	Bellmunt del Priorat	Blanco	Viticultors Mas d'en Gil
Bellmunt Vi de Vila	Bellmunt del Priorat	Tinto	Viticultors Mas d'en Gil
Clos Fontà		Tinto	Viticultors Mas d'en Gil
Coma Blanca		Blanco	Viticultors Mas d'en Gil

## Vino de Paraje DOCa Priorat

- El vino debe estar elaborado íntegramente con uvas procedentes de viñas ubicadas en un solo paraje (o partida catastral) delimitado por el Consell Regulador y con rendimientos especialmente limitados.
- El vino debe estar elaborado, criado y embotellado por personas físicas o jurídicas de las que, ellas mismas o sus socios, tengan la propiedad o titularidad de la viña, o bien un contrato de arrendamiento de las parcelas inscritas igual o superior a 10 años.
- El rendimiento productivo máximo deber ser de un máximo de 4.000 Kg/ha en variedades tintas y 6.000 Kg/ha en variedades blancas. La composición del vino tinto debe tener al menos un 60% de cariñena y/o garnacha.
- El 90% de la viña debe tener una antigüedad mínima de 15 años. La edad mínima de la viña del 10% restante para la producción de estos vinos es de 5 años.
- El vino debe estar elaborado en bodegas situadas dentro de la villa de producción de la uva correspondiente. El Consell Regulador puede autorizar la designación “Vi de Paratge” para un vino elaborado en bodegas situadas fuera de la villa de producción de uva, siempre y cuando la propiedad o titularidad de las viñas y las bodegas pertenezca a las mismas personas físicas o jurídicas. Es decir, siempre y cuando el propietario o el titular de las parcelas sea el mismo que quien elabora el vino en la bodega.
- El vino deber tener una elaboración y un envejecimiento totalmente identificables e independientes dentro de la bodega.

## Vino de viña clasificada DOCa Priorat

- El vino debe estar elaborado íntegramente con uvas procedentes de una sola viña clasificada por el Consell Regulador y con rendimientos especialmente limitados.
- El vino debe estar elaborado, criado y embotellado por personas físicas o jurídicas cuyas, ellas mismas o sus socios, tengan la propiedad o titularidad de la viña, o bien un contrato de arrendamiento de las parcelas inscritas igual o superior a 10 años.
- El rendimiento productivo máximo debe ser de un máximo de 4.000 Kg/ha en variedades tintas y de 6.000 Kg/ha en variedades blancas.
- La composición del vino tinto debe tener un mínim de un 60% de cariñena y/o garnacha.
- El 80% de la viña debe tener una antigüedad mínima de 20 años. La edad mínima de la viña del 20% restante para la producción de estos vinos es de 5 años.
- El vino debe tener una elaboración y un envejecimiento totalmente identificables e independientes dentro de la bodega.



## Gran vino de viña clasificada DOCa Priorat

- El vino debe estar elaborado íntegramente con uvas procedentes de una sola viña clasificada por el Consell Regulador, con conreo tradicional y con rendimientos especialmente limitados.
- El vino debe estar elaborado, embotellado y criado por personas físicas o jurídicas cuyas, ellas mismas o sus socios, tengan la propiedad o titularidad de la viña, o bien un contrato de arrendamiento de las parcelas inscritas igual o superior a 10 años.
- El rendimiento productivo debe ser de un máxima de 3.000 Kg/ha en variedades tintas y de 4.000 Kg/ha en variedades blancas.
- La composición del vino tinto debe tener como mínimo un 90% de cariñena y/o garnacha.
- El 80% de la viña debe tener una antigüedad mínima de 35 años. La edad mínima de la viña del 20% restante para la producción de estos vinos es de 10 años.
- El vino debe tener una elaboración y un envejecimiento totalmente identificables e independientes dentro de la bodega.
- Los Gran vino de viña clasificada deben tener una trazabilidad demostrada en un mínimo de 5 años. Las viñas para la producción de uva deben haber sido plantadas antes de 1945 o hace más de 75 años.

## Bodegas y viticultores de la DOCa Priorat

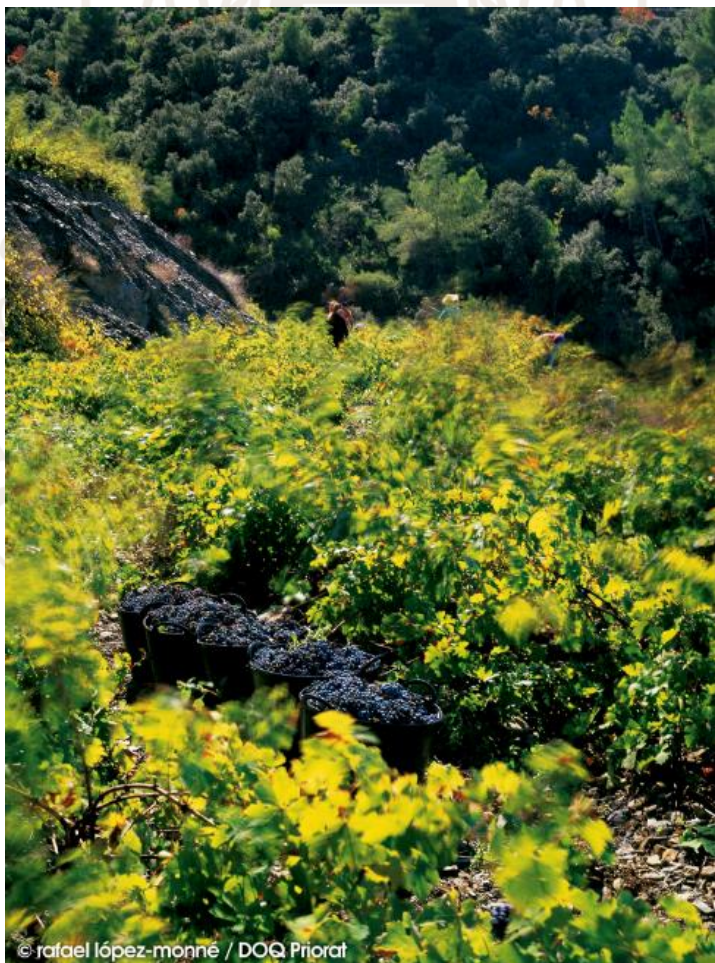

El número de bodegas –a 31 de diciembre de 2018– que producen vinos de la DOCa Priorat es de 109. Buena parte de ellos ofrecen visitas y catas en el interior de sus instalaciones en una propuesta que se complementa con la oferta enoturística en el Priorat que crece año tras año.

A 31 de diciembre de 2018, la DOCa Priorat cuenta con 535 viticultores que cultivan un total de 2.010 hectáreas de viña.

## Variedades de uva en la DOCa PRIORAT

VARIETADES	KG	%	Ha	Rendimiento KG/Ha
Garnacha tinta	2.673.374	41,13%	743,8183	3.594,12
Cariñena	1.532.966	23,59%	539,6519	2.840,66
Cabernet sauvignon	643.720	9,90%	225,8885	2.849,72
Syrah	654.200	10,07%	222,4255	2.941,21
Merlot	420.165	6,46%	100,6751	4.173,48
Garnacha peluda	39.806	0,61%	21,0363	1.892,25
Cabernet franc	28.944	0,45%	10,0342	2.884,53
Tempranillo	23.034	0,35%	7,5973	3.031,87
Pinot noir	577	0,01%	0,3375	1.709,63
Picapoll negre	1.297	0,02%	0,5405	2.399,63
<b>TOTAL TINTOS</b>	<b>6.018.083</b>	<b>92,59%</b>	<b>1.872,01</b>	<b>3.214,78</b>

## Variedades de uva en la DOCa PRIORAT

VARIETADES	KG	%	Ha	Rendimiento KG/Ha
Garnacha blanca	330.122	5,08%	83,0431	3.975,31
Macabeo	63.608	0,98%	25,2291	2.521,22
Pedro Ximénez	29.550	0,45%	11,0816	2.666,58
Viognier	26.879	0,41%	10,4755	2.565,89
Pansal	14.588	0,22%	2,6945	5.413,99
Moscatel de grano menudo	3.071	0,05%	1,2946	2.372,16
Picapoll blanc	7.755	0,12%	2,0397	3.802,03
Moscatel de Alejandria	2.512	0,04%	1,0229	2.455,76
Chenin	3.535	0,05%	1,2116	2.917,63
<b>TOTAL BLANCAS</b>	<b>481.620</b>	<b>7,41%</b>	<b>138,0925</b>	<b>3.487,66</b>
<b>TOTAL</b>	<b>6.499.703</b>	<b>100%</b>	<b>2.010,10</b>	<b>3.233,53</b>

